طلوع بم

دانایی توانایی

هفته نامه سیاسی، اجتماعی و فرهنگی استان کرمان

سال سیزدهم | شماره ۲۵۱ | سه شنبه ۵ اسفند ۱۳۹۹ | قیمت: ۲۰۰۰ تومان

Email: Tolu_Bam@yahoo.com
www.TolueArg.ir
www.Telegram.me/Toluebam

رییس دانشکده علوم پزشکی سیرجان خبر داد:

کرونا انگلیسی به استان کرمان رسید

دکتر "غلامعباس محمدی" گفت: نتیجه قطعی ماده ژنتیکی ویروس فردی که مشکوک به نمونه جهش یافته کرونای انگلیسی بود و چند روز پیش به همراه تعدادی نمونه دیگر به انستیتو پاستور ایران ارسال شده بود، دریافت و تائید شد که این فرد به ویروس موسوم به کرونای انگلیسی مبتلا شده است. وی ادامه داد: فرد مبتلا آقای ۳۰ ساله‌ای است که در قرنطینه خانگی به سر می برد و حال عمومی وی خوب است. اقدامات اولیه انجام شده، اطرافیان وی مورد رهگیری قرار گرفته و نمونه‌های اخذ شده از خانواده و اطرافیان مجددا به انستیتو پاستور ایران ارسال شده است.دکتر محمدی با تاکید بر دریافت اخبار بیماری کرونا تنها از منابع موثق و پایگاه‌های اطلاع‌رسانی دانشکده علوم پزشکی، اظهار کرد: رعایت دستورالعمل‌های بهداشتی، زدن ماسک، رعایت فاصله‌گذاری اجتماعی و دوری از دورهمی‌ها می تواند به پیشگیری از شیوع بیشتر ویروس کرونا کمک کند. شهرستان سیرجان در وضعیتی قرار دارد که نیاز است همگان بیش از پیش به توصیه‌های پیشگیرانه توجه کنند.

ناگهان امید

گفت‌وگو با یکی از پرستاران بخش کرونا در بم پس از دریافت واکسن

۴

پیشخوان

شوراهای اسلامی در همه روستاها باید فعال شوند/رسالت ما برگزاری بی‌طرفانه و مطمئن انتخابات است

صفحه ۲

انتقاد شدید معاون عمرانی استاندار کرمان از توافق با سفرهای نوروزی

صفحه ۲

سیاست جز با استمرار به نتیجه نمی رسد فرار از صحنه بزرگترین اشتباه است

صفحه ۲

صلح و سازش چهار طایفه رهاورد همایش سران طوایف شرق استان کرمان اعلام شد

صفحه ۳

رئیس سازمان مدیریت و برنامه‌ریزی استان کرمان عنوان کرد:

۸۳ درصد اقتصاد استان کرمان تحت تاثیر همه‌گیری کرونا قرار گرفته است

صفحه ۴

عرصه

گزارش تصویری به روز از اجرای پروژه های گروه انبوه سازان مسکن و ساختمان بهار در ارگ جدید بم ۵ اسفند ۱۳۹۹

معاون هماهنگی امور اقتصادی استانداری کرمان خبر داد:

دکتر بابک اسماعیلی معین بخش دهبکری و مدیرعامل معدن فرآورده‌های مس روی خان خاتون به عنوان مجری و سرمایه گذار دهکده خرما معرفی شد

معاون هماهنگی امور اقتصادی استانداری کرمان گفت: دستگاه‌های اجرایی تمام توان و تلاش خود را در راستای ارتقا جایگاه خرمای مضافتی بم و راه‌اندازی دهکده خرما در این شهرستان به کار گیرند.

به گزارش طلوع بم به نقل از ایرنا، حسین مهرابی شامگاه سه شنبه در نشست کارگروه کمیته استانی تسهیلات روستایی افزود: مقرر شد برای راه‌اندازی هر چه بهتر و سریعتر طرح دهکده خرما، بابک اسماعیلی معین بخش دهبکری بعنوان مجری و سرمایه گذار طرح دهکده خرما معرفی شود. وی اظهار داشت: در این طرح توجیهی، ۲ واحد ۴۰ هزار تُنی نگهداری خرما با وجود مشاور و اسماعیلی به عنوان سرمایه گذار بخش خصوصی راه اندزی خواهد شد. وی اظهار داشت: بانک عامل صندوق کارآفرینی امید اهدای تسهیلات این طرح را بر عهده گرفته است و با ایجاد شرکت تعاونی بقیه سرمایه گذاران نیز در طرح احداث دهکده خرما در بم فعالیت خواهند کرد.

دهکده خرما، قطب صادرات این محصول را تحت پوشش قرار می‌دهد

فرماندار بم نیز گفت: امروزه صادرات کالا از شاخص های مهم توسعه یافتگی در کشورهای پیشرفته به حساب می آید. هادی شهسوارپور بیان کرد: خرما یکی از محصولات مهم کشاورزی است که سالانه در شرق استان کرمان حدود ۲۰۰ هزار تن تولید می شود. وی خاطرنشان کرد: طرح دهکده خرما یک بحث ملی است که از سه سال قبل آغاز شده و بررسی و تامین اعتبار این طرح نیز از طریق وزارت‌خانه صورت گرفته است. شهسوارپور ادامه داد: کارگروه‌های متعددی در معاونت روستایی، وزارت تعاون، کار و رفاه اجتماعی و سازمان مدیریت برگزار و مقرر شد اعتبارات این طرح به‌صورت ملی و از محل اعتبارات خارج از استان در اختیار سرمایه گذاران قرار گیرد. وی افزود: در بحث سرمایه گذار ی نیز معین بخش گردشگری دهبکری به عنوان سرمایه گذاری دهکده خرما معرفی شده است. فرماندار بم تاکید کرد: با راه اندازی دهکده خرما، شرق استان کرمان می تواند قطب صادرات خرما را تحت پوشش قرار دهد و با توجه به اینکه قوانین دست و پا گیر، سرمایه گذار را مأیوس می کند تقاضا داریم در فرآیند کار به سرمایه گذاران کمک شود. وی افزود: از آن جا که محل در نظر گرفته شده برای بسته بندی و فرآوری خرما به محل تولید نهاده های آن نزدیک بوده و امکان تهیه نهاده در درجه اول از بازار منطقه فراهم می شود این مزیت موجب کاهش چشمگیر هزینه های حمل و نقل خواهد شد. شهسوارپور گفت: به کارگیری ۱۷۹ نفر به صورت مستقیم در طرح پیش بینی شده که با توجه به عملیات گسترده ای که در زمینه تولید خرما، حمل و نقل، صنایع جانبی و غیره صورت خواهد گرفت اشتغال جانبی نسبتاً بالایی ایجاد خواهد شد.

درصدد ایجاد برند جهانی برای خرمای استان کرمان هستیم

معین بخش‌دهبکری و مدیرعامل معدن فرآورده‌های مس روی خان‌خاتون نیز گفت: با وجود اینکه ایران جزو چهار کشور اول دنیا در زمینه تولید خرما است اما باید خرمای ایران جایگاه خوبی در دنیا پیدا کند و دچار تحول شود. بابک اسماعیلی افزود: تنها راه حفظ جایگاه تولید و صادرات خرمای ایرانی، توجه به تمام حلقه های تولید، آموزش، بسته بندی، ایجاد صنایع تبدیلی، بازاریابی و صادرات است. وی تاکید کرد: با در نظر گرفتن پنج صادرکننده برتر خرما در جهان می توان به این نتیجه رسید که ایران جز کشورهای با فروش زیاد محصول خرما اما قیمت واحد کم آن است که می توانیم با توان مارکتینگ، نیروی‌های فعال و سرمایه گذاری وسیع شود قیمت را افزایش دهیم. وی گفت: اعتبار کلی این طرح ۲۴۵ میلیارد تومان است که در ابتدا آورده خودم را که ۴۵ میلیارد تومان است وارد این کار می کنم و در ادامه از تسهیلات این طرح به مبلغ ۱۰۰ میلیارد تومان و نیز سرمایه ثابت که همان استفاده از ماشین‌آلات ساختمان‌ها به مبلغ ۱۰۰ میلیارد تومان است استفاده خواهیم کرد. این سرمایه گذار بخش خصوصی اظهار داشت: در حال حاضر به علت عدم فرآوری و بسته بندی مناسب، قیمت خرمای صادراتی ایران کمتر از قیمت سایر کشورها است که در این طرح عملیات فرآوری و بسته بندی لحاظ شده است. به گفته وی خرمای تولیدی در این طرح کاملا قابل عرضه در کشورهای پیشرفته خواهد بود و از قیمت مناسب نیز برخوردار خواهد شد.

خبر

انتقاد شدید معاون عمرانی استاندار کرمان از توافق با سفرهای نوروزی

معاون امور عمرانی استاندار کرمان سفرهای نوروزی را نگرانی اصلی خود دانست و انتقاد کرد: اکنون که کرونای انگلیسی در کشور درحال گردش است، نمی‌دانم در این وضعیت ستاد سفرهای نورزی چرا این تصمیم را گرفته است و اجازه تردد به خودروها را داده است.

"مصطفی آیت‌الهی‌موسوی" چهارم اسفندماه در سی و چهارمین جلسه کمیسیون مدیریت اجرایی ایمن حمل و نقل استان کرمان با حضور رییس پلیس راه کشور گفت: در گذشته استان کرمان جزی استان‌های پرتصادف بود که در چند سال اخیر تلاش‌های زیادی صورت گرفت و اکنون کاهش چشمگیری در تصادفات پیدا کرده‌ایم.

وی با بیان اینکه آمار تلفات استان در سال جاری کاهشی بوده است و در ادامه مشکل استان کرمان را افغانی کش‌ها و قاچاق سوخت دانست و بیان کرد: قانون باید در این زمینه اصلاح شود تا برخورد مناسب انجام دهیم و متاسفانه افغانی کش‌ها قبل از پاسگاه افاغنه را پیاده و بعد از پاسگاه سوار ماشین و با سرعت بسیار زیادی در جاده‌ها حرکت می کنند.

معاون امور عمرانی استاندار کرمان ادامه داد: پیشنهاد داریم که آمار افاغنه و قاچاق سوخت از آمار تلفات استان حذف شود زیرا ما به جزی این موارد کاهش چشمگیری در تعداد تصادفات و فوتی‌های داریم.

وی با بیان این مطلب که اگر ماشین‌ها تصادف نکنند بیمه‌ها سود می‌برند، تصریح کرد: متاسفانه خودروهای ما از ایمنی لازم برخوردار نیستند و اگر قانون بیمه‌ها را مکلف به همکاری کند تا برخی از هشداردهنده‌ها روی خودروها نصب کنند، حوادث ترافیکی ما بیش از این کاهش خواهد یافت لذا اصلاح قانون در این زمینه نیاز است.

موسوی با اشاره به آنکه در استان پایگاه‌های امداد هوایی را تجهیز کرده‌ایم و در سیرجان این پایگاه امسال افتتاح شد، عنوان کرد: باید پاسگاه‌ها و راهدارخانه‌ها را تجهیز کنیم و همچنین همه دوربین‌های جاده‌ای به سیستم پلیس وصل نشده است که باید این مشکل رفع شود.

وی سفرهای نوروزی را نگران اصلی خود دانست و انتقاد کرد: اکنون که کرونای انگلیسی در کشور درحال گردش است، نمی‌دانم در این وضعیت ستاد سفرهای نورزی چرا این تصمیم را گرفته است و اجازه تردد به خودروها را داده است.

معاون هماهنگی امور عمرانی استاندار کرمان پیشنهاد کرد: ترانزیت افاغنه اگر به استان داده شود از تصادفات استان کاهش زیادی پیدا می کند و اینگونه دست افغانی کش‌ها کوتاه می‌شود.

شوراهای اسلامی در همه روستاها باید فعال شوند/ رسالت ما برگزاری بی‌طرفانه و مطمئن انتخابات است

دکتر علی زینی‌وند سوم اسفند ۹۹ در سمینار فرمانداران و روسای کمیته‌های ستاد انتخابات استان کرمان در دانشگاه ولی عصر(عج) رفسنجان با اشاره به شرایط سخت کاری فرمانداران با وجود کمبود اعتبارات عنوان کرد: مجموعه فرمانداران استان ترکیبی از نیروهای باتجربه، جوان و باانگیزه هستند و طی چند ماه حضورم در استان شاهد تلاش آنها هستم.

استاندار کرمان به شرایط کشور و نظام بین‌الملل اشاره داشت و گفت: مشارکت در انتخابات مهمترین عامل اقتدار کشور در سطح ملی و معادلات بین‌المللی است.

زینی‌وند، افزایش مشارکت مردم در انتخابات را با استفاده از توان، امیدآفرینی و انگیزه مورد تاکید قرار داد و افزود: فرمانداران نباید جانبدارانه صحبت کنند، همه باید احساس تکلیف برای اعتلای جمهوری اسلامی و ارتقای مشارکت مردم داشته باشیم.

استاندار کرمان از جوانان و اقشار تحصیل کرده برای داوطلبی در انتخابات شورای شهر و روستا دعوت کرد و گفت: شوراهای اسلامی در همه روستاها باید فعال شوند و با حضور جوانان و تحصیل کرده‌ها منشا تحولات سازنده در جوامع محلی باشند.

دکتر زینی‌وند خطاب به فرمانداران تصریح کرد: در تشکیل هیات‌های اجرایی نباید جناحی رفتار شود، افراد بی‌طرف باید در این هیات‌ها باشند و در حقیقت هیات‌های اجرایی ویترینی از معتمدان شهر و روستا هستند که باید جوانان، خانم‌ها، روحانیت، کسبه و حقوقدان‌ها و همه اقشار در آن باشند.

استاندار کرمان تاکید کرد "رسالت ما برگزاری بی‌طرفانه و مطمئن انتخابات است" و افزود: اینکه چه فردی در این انتخابات حداکثر رای را به دست می‌آورد به ما ارتباطی ندارد و ما باید وظیفه خودمان را در برگزاری صحیح انتخابات اجرا کنیم.

زینی‌وند، تعامل با هیات‌های نظارت در چارچوب وظایف آنها و حفظ فضای تعاملی استان را از اهم مسائل در برگزاری انتخابات برشمرد و ادامه داد: حتی اگر مسئول رسمی بخواهد این تعامل را خدشه‌دار کند، فرمانداران و بخشداران نباید از آن دنباله روی کنند، تعاملی که اکنون در استان برقرار است با موضع عزت و اقتدار اجرایی فرماندار باید حفظ شود.

استاندار کرمان، مستندسازی، آموزش، فناوری اطلاعات را در برگزاری انتخابات لازم دانست.

وی انتخابات، کرونا، معیشت و امنیت را از اولویت‌های کاری برشمرد که مدیران باید به آن توجه کنند و بیان کرد: تا پایان مدتی که در مسئول هستید، وظایف قانونی خود را با دست پاکی و محکم در چارچوب نظام جمهوری اسلامی و سیاست‌های دولت انجام دهید که عین مردانگی است.

استاندار کرمان، توجه جدی و مدیریت در اجرای طرح شهید سلیمانی در راستای مقابله با بیماری کرونا را مورد تاکید قرار داد.

زینی‌وند ابراز داشت: در بحث معیشت مردم و اشتغال کمک کنید، ظرفیت شهرستان‌ها را فعال کرده و از وام‌های مشاغل روستایی بهره ببرید.

وی همچنین پیگیری تا حصول نتیجه نهایی در مصوبات جلسات را از فرمانداران و مدیران خواست و گفت: هیچ مصوبه‌ای را فراموش نمی کنیم و باید اجرا شوند.

استاندار کرمان تعامل با نمایندگان را مورد اشاره قرار داد و بیان داشت: تاریخ خواهد گفت که دولت تدبیر و امید در چه شرایطی چه کارهای بزرگی انجام داد و ما باید از این خدمات دفاع کنیم.

وی از کمک‌های حوزه پشتیبانی به فرمانداری‌ها گفت و اجرای لایروبی رودخانه‌های استان را با تدبیر انجام شده توسط معاونت عمرانی و مدیریت بحران با استفاده از امکانات استان مثبت برشمرد.

دکتر زینی‌وند اظهار داشت: به عنوان استاندار هیچ چالشی در این استان نداریم و تمام اعضای شورای تامین برادرانه درکنار هم کار می کنند و هماهنگی مثال زدنی میان آنها وجود دارد.

استاندار کرمان به تحولات مدیریتی در سطح استانداری نیز اشاره داشت و گفت: همه این تغییرات و تحولات با هدف کارآمدی افراد و قرارگیری در جایگاه خودشان صورت گرفته و هیچ انگیزه دیگری پشت آن نیست.

حسین مرعشی در کنگره جمعیت توسعه و آزادی استان کرمان عنوان کرد:

سیاست جز با استمرار به نتیجه نمی رسد فرار از صحنه بزرگترین اشتباه است

به گزارش طلوع ارگ به نقل از گفتار نو، سیدحسین مرعشی روز جمعه در چهارمین کنگره جمعیت توسعه و آزادی استان کرمان با اشاره به اینکه این جمعیت در یکی از دوره های سخت تاریخ ایران تشکیل شده است افزود: این روزها در فضای سیاسی ایران مسائل مختلفی مطرح است.

وی با بیان اینکه شرایط سیاسی برای تیم و گروه ما در سطح کشور فضای خیلی روانی نیست و تحت تاثیر عوامل مختلف با مشکلاتی در عرصه سیاسی روبرو هستیم گفت: یکی از مشکلات این است که مردم مخاطب، ولی نعمت و صاحبان نظام جمهوری اسلامی ایران هستند به تاثیرپذیری رای شان دچار تردید شدند و فکر می کند با رای دادن مشکلی از آن‌ها در گذشته حل نشده است.

سخنگوی حزب کارگزاران سازندگی بیان داشت: در پیدایش این روحیه چند عامل دخیل بوده که عوامل خارجی یکی از آن عوامل بوده که در دوره دوم ریاست جمهوری آقای روحانی به دلیل کار بسیار غیرمعمول و غیرمتعارفی که ترامپ انجام داد و ضعف مفرطی که آسیا و اروپا در مقابل این بدعهدی بروز دادند و هیچ کس فکر نمی کرد در جهان چند صدایی امروز یک دولت به نام دولت آمریکا تصمیم بگیرد یک کشوری را در حدی در فشار قرار دهد که این حد از فشار از تحریم های مصوب شورای امنیت سازمان ملل هم سخت تر باشد.

مرعشی ادامه داد: به لحاظ سیاسی اروپا، چین و روسیه محکم در مقابل ترامپ ایستادند و نمونه آن ۲تا رای گیری که در ماه‌های آخر ریاست جمهوری ترامپ و شورای امنیت انجام شد و آمریکا جز خودش و جمهوری دومینیکن هیچ کس به آن قطعنامه رأی نداد که یکی از موضوعات آن ادامه تحریم تسلیحاتی ایران، دومین موضوع استفاده از ابزار ماشه برای برگرداند قطعنامه شورای امنیت و آمریکا در هر دو شکست خورد اما آمریکا در عرصه اقتصادی موفق شد فشار سنگینی را به اقتصاد ایران بیاورد اما خوشبختانه مقاومت بیش از حد تصور مردم درمقابل مشکلات اقتصادی، اقدامات به موقع دولت و کنترل دولت بر اقتصاد و وجود سرمایه گذاری‌هایی که در دولت هاشمی و خاتمی انجام شده بود توانستیم ایستادگی کنیم.

عضو ارشد جبهه اصلاح طلبان ایران با بیان اینکه ریشه بخشی از نارضایتی های فعلی و ناامیدی مردم فشارهای اقتصادی است که منشا آن در خارج از کشور است گفت: بخش دیگر ناامیدی مردم این است که جمعیتی اصرار دارند نشان دهند که می‌تواند انتخاب مردم را باطل کنند و تلاش می کنند تا رأی مردم را تزئینی و تشریفاتی تلقی کنند و این خیانت به آرمان امام راحل و افکار و اندیشه‌های رهبری است.

مرعشی بخش دیگر ناامیدی مردم را ضعف های تشکیلاتی کار خود اصلاح طلبان عنوان کرد و گفت: ما عادت کردیم در شرایط خیلی آرام و رو به جلو و شرایط پیروزی حرکت و سیاست ورزی کنیم و وقتی کار سخت می شود هر کسی به یک گوشه ای فرار می کند و بعد فرار از صحنه را یه سری حرف های روشنفکرانه تئوریزه می کنیم.

وی با بیان اینکه سیاست جزو با استمرار به نتیجه نمی رسد و فرار از صحنه بزرگترین اشتباه است که یک گروه سیاسی و یا شخصیت های سیاسی می توانند انجام دهند گفت: ما باید آموزش بیشتری را برای کادرهای سیاسی انجام می دادیم و باید اصلاح طلبان در سطح ملی انسجام بیشتری داشته باشند.

سخنگوی حزب کارگزاران سازندگی با بیان اینکه روشنفکران با سیاست مداران فرق می کنند و ما نباید این دو مجموعه را مخلوط کنیم افزود: روشنفکر کسی است که ایده پردازی می کند اما سیاستمدار کسی است که قدرت مدیریت و کسب کنند و روشنفکران به دنبال اصلاحات جامعه محور هستند.

مرعشی بیان داشت: ثروت، قدرت و علم نعمت های ۲ گانه ای هستند که می توانند منفی و مثبت باشند و در جایی ثروت تبدیل تکبر و در جای دیگر در خدمت مردم گرفته شود و علم نیز بسیار فضیلت دارد اما علمی که منجربه ساختن بمب اتم شود و میلیون ها آدم را با یک فشار ماشه بکشد، علم نیست و همچنین قدرت را نیز می توان در راستای مطلوب به منظور خدمت و پیشبرد اهداف کشور و حل مشکلات مردم استفاده کرد بنابراین دلیلی ندارد؛ عرصه سیاست که عرصه مدیریت و قدرت است تحت تاثیر عرصه روشنفکری قرار بگیرد و غیرقابل اهمیت بدانیم.

عضو ارشد جبهه اصلاح طلبان ایران با بیان اینکه سیاستمدار حق ندارد؛ صحنه سیاسی را خالی کند بلکه باید در بدترین شرایط از کوچک ترین روزنه ها به سمت امید استفاده کرد تصریح کرد: هیچ فرصتی را سیاستمدار نباید از دست دهد و همه مردمی که در انتخابات مجلس یازدهم شرکت نکردند در تشکیل مشکلات این مجلس شریک هستند، همه کسانی که رأی نداند رأی به رقیب دادند و ترک صحنه سیاست کمک کردن به رقیب است.

وی با بیان اینکه باید برای عمق کار تشکیلاتی، آموزش بیشتر و سیاست ورزی حرفه ای آماده شویم گفت: هیچ گاه انقلاب با حرف‌های روشنفکری حرکت نکرده بلکه انقلاب نتیجه ایستادگی مبارزین و امام راحل است و امروز برای درست شدن کشور هیچ راهی به غیر از اصلاح امور نیست و باید در مقابل مشکلات ایستادگی کنیم.

مسئولیت‌های بزرگ

مرتضی مکارم: آری مسئولیتهای بزرگ آدم‌های بزرگ و با افکاری بلند می‌طلبد و الساعه که انتخابات ریاست جمهوری و شورای شهر و روستا نزدیک است فکری بخاطرم رسید که آینده مملکت باید با نیت اداره شود و خدای ناکرده یک جا می‌رسد اختلافات کار خود را می کنند. بلی بیایید از همین لحظه تمام اغراض شخصی را کنار بگذرانیم فقط یکدل و یکصدا با هم شویم در فکر و اندیشه این باشیم فردی مسلمان و خداترس و در خط رهبری انتخاب نماییم. البته کار سختی است اما می‌شود این راه را رفت. گروهها هر کدامشان شخصی ممتاز و با یک تیم اقتصادی و فرهنگی انتخاب نمایند و از بین این گروهها که تیم انتخاب کرده‌اند به بهترین وجه با تشخص رای بدهند و از بهترینها باشند تا این مملکت را از راه سردرگمی نجات بدهند و امید است رشد فکری و توسعه اندیشه اتفاق بی‌افتد. افرادی بیایند که دارای شخصیتی ممتاز و خداترس و در جهت پیروی از فرامین رهبری حرکت کند و با تیم توانمندش بتواند برای این کشور بدون غرض و مرض خوب کار کند. امروز این شهر و مملکت به اشخاص توانمندی احتیاج دارد که از همه چیز خود گذشته باشند و فقط هدف خدمت باشد و در برنامه ریزی‌های متعدد که می بندد با کسی تعارف نداشته باشد و در خدمت مردم و شجاع باشد و غیرتی کار کند و این حدیث همیشه سرلوحه کارش قرار دهد «کلکم راعٍ و کلکم مسئولٌ عن رعیته» و این را باید این شخصیت ممتاز در جامعهٔ بوجود بیاورد و قدرت شجاعت و جسارت آن را داشته باشد هرکس در هر مقامی خطایی انجام داد با او تعارف نداشته باشد و یا اگر خطایی و سهل انگاری خودش انجام دهد با مردم شفاف حرف بزند و عذرخواهی نماید و یا اگر کسی را از خود بهتر دید نگوید به من تکلیف شده بماند یا استعفا و جایش را به کس دیگری که از خودش بهتر است بدهد یا او را به عنوان مشاور انتخاب نمایید تا اشتباهات گذشته خورد را ترمیم نماید و بگوید همه در مقابل همدیگر مسئولیم. ما که پیروی امام علی (ع) هستیم و در بازار کوفه خلخال از پای زن یهودی بیرون کشیدند وقتی که این خبر با امام علی(ع) رسید گفت اگر فرمانروایی در حکومتش اینطور وقایعی اتفاق بیافتد اگر بمیرد آن طرف حقش هست. آری مسئول بودن این است.

در خیابان کوی و برزن می‌رویم هزاران نفر مشکل اقتصادی دارند و بقول بعضی‌ها به نان شبشان محتاج اند و خیلی از مسئولین حتی یک آه هم نمی کشند که خودشان را ملامت کنند و در محضر خداوند شرمسار باشند. بیایید بخاطر خدا حال که نزدیک به انتخابات ۱۴۰۰ است دست در دست یکدیگر بگذارند و برای یافتن افراد نخبه و با تیمی نخبه از هر گروه جداگانه انتخاب و از بین این چند گروه یک گروه از بین چند گروه یک نفر برای ریاست جمهوری و شوراها انتخاب کنند و برای جمهوری اسلامی که بهای خون هزاران شهید است آستینها را بالا بزنند و مشغول خدمت شوند. این افراد باید در کار فقط خدا را در نظر داشته با هیچکس رودربایستی نداشته باشد. در مملکتی زندگی می کنیم که از نظر کشاورزی چهار فصل دارد. باید کاری کند که ما در چهار فصل بتوانیم صادر کننده باشیم. بقول آن کشاورز به فرزندانش می گفت بکارید گفتند بابا آب نیست گفت بکارید که خداوند باران رحمت را خواهد فرستاد اینکه می گویند از تو حرکت از خدا برکت توقع دارید بدون حرکت خداوند به شما رزق و روزی عطاء کند. بلی آن ساعت است که همه خود را مسئول میدانند که بکارند آن ساعت است که نعمت فراوان میشود دیگر کسی خود را محتاج برنج بودار هندی نمیداند و یا کانادا ما را تحریم کند و عدس ندهد و ما آن ساعت آنان را لطف خداوند تحریم می‌نماییم در همه زمینه‌ها صنعت دفاعی. آن ساعت است که اقتصاد روبه رشد است و دیگر دولتها به جمهوری اسلامی احترام می گذارند و دیگران از ما عبرت و پند آموزی خواهند کرد. حال مسئولی را انتخاب کنیم خود را متکی خدا و رهبری بداند و هر کاری می کند خود را در مقابل خداوند می‌بینند. برو نگو با من همفکر نیست یاری اش کن و کمک کن که موفق شود پس اینطور کسی هم توانمند است و فقط رضایت خدا و خلق را در نظر می گیرد. به فکر فقرا و گرسنگان است. سعی دارد همه را به کار وادارد جامعه اگر اینطور کار کرد برای خودش شخصیت قائل می‌شود و معضل بزرگ جامعه مسئله مواد مخدر است که وقتی همه مشغول فعالیت باشند دیگر فرصت نمی کنند که دنبال این ماده افیونی بروند و جامعه سالم می‌ماند. به امید آن روز که جامعه از تنگ نظری به درک بالایی برسد و بتواند با درایت و فهمی بالا مشکلات را حل کند.

خبر

تلاش و تکاپوی کرمان برای اتصال به مثلث گردشگری کشور/سفر وزیر گردشگری به سرزمین اسطوره‌ها

ظرفیت‌های گردشگری، میراث فرهنگی و صنایع دستی استان کرمان قابلیت جذب میلیون‌ها گردشگر داخلی و خارجی را دارد. تنوع اقلیمی و چهار فصل بودن، امکان حضور گردشگران را برای فصول مختلف سال در استان کرمان فراهم کرده است. همجواری کویر و کوهستان، مزارع و باغ‌ها، نخلستان‌ها، نقش ستارگان بر پهنه بلند آسمان، ارگ‌های تاریخی، آبشارها و خانه‌های تاریخی، منظرهای بکر فرهنگی، میراثی و تاریخی در گستره استان کرمان خلق کرده است.

همه این ظرفیت‌ها و قابلیت‌ها و اهمیت صنعت گردشگری در رونق اقتصادی و ایجاد اشتغال، تلاش دکتر علی زینی‌وند استاندار کرمان را بر آن داشت تا ساماندهی و رونق گردشگری استان کرمان را در اولویت برنامه‌های کاری خود قرار دهد و بر شکل گیری مربع گردشگری (اصفهان، یزد، شیراز و کرمان) کشور تاکید کند.

خواسته دکتر زینی‌وند بر قرارگیری کرمان به عنوان ضلع چهارم مناطق توریستی و گردشگری کشور در کنار استان‌های یزد، شیراز و اصفهان است و این مسئله را نیز در جلسات متعدد به اداره کل میراث فرهنگی، صنایع دستی و گردشگری استان و دستگاه‌هایی ذیربط تاکید و از کارآفرینان، تشکل‌ها و سازمان‌های مردم نهاد برای همراهی دعوت کرده است.

در سفرهای درون استانی استاندار کرمان نیز، بازدید از ظرفیت‌های گردشگری در اولویت برنامه‌ها قرار دارد و همواره نیز ایجاد زنجیره اشتغال پایدار به واسطه صنایع دستی را با توجه به تاثیرگذاری در اقتصاد پساکرونا مطرح کرده است.

در همین راستا با دعوت دکتر زینی‌وند استاندار کرمان و به منظور فراهم‌سازی زمینه‌های تحقق مربع گردشگری، دکتر مونسان وزیر میراث فرهنگی، گردشگری و صنایع دستی با همراهی وزیر گردشگری کشور ونزوئلا، چهارشنبه ۶ بهمن ماه به استان کرمان سفر می کنند و زمینه‌های توسعه گردشگری استان مورد بازدید، تبادل نظر و گفتگو قرار خواهد گرفت.

افتتاح موزه طلا و جواهرات و بازدید از کاروانسرای تاریخی گنجعلیخان، باغ شاهزاده ماهان و خانه هنرمند، سفر به شهداد و بازدید از کلوت‌ها و سایت گردشگری شهداد از جمله برنامه‌های این سفر کاری خواهد بود.

کرمان جزو استان‌های برتر کشور در رعایت پروتکل‌های بهداشتی

محمدصادق بصیری پنجم اسفند ماه در نشست شورای اطلاع‌رسانی استان کرمان که معاون شرکت آب و فاضلاب گزارشی از وضعیت آبی استان ارائه داد، عنوان کرد: مردم باید به صورت شفاف در جریان اوضاع و احوال و مشکلات موجود قرار گیرند.

وی با اشاره به کاهش بارندگی‌ها و منابع آبی گفت: در چنین شرایط، کارهایی را مسئولان و کارهایی را مردم باید انجام دهند که در این میان باید آموزش‌ها، مصلحت مردم و حقوق مردم و دولت به صورت شفاف بیان و مشکلات و گرفتاری‌ها هم گفته شود.

معاون سیاسی، امنیتی و اجتماعی استاندار کرمان اظهار داشت: برای گذر از مشکل کم آبی باید آموزش‌ها و آگاهی بخشی‌ها انجام شود، ترساندن مردم از بحران آب مشکلات زیادی را به دنبال خود می آورد.

بصیری افزود: طرح انتقال آب از خلیج فارس با جدیت دنبال می‌شود و امیدواریم با این اتفاق خوب بخشی از مشکلات رفع شود و با بارندگی‌ها و تقویت سفره‌های زیرزمینی شرایط بهتر شود.

رئیس شورای اطلاع‌رسانی استان کرمان در بخش دیگری از این جلسه به شرایط بیماری کووید -۱۹ در استان نیز اشاره داشت و گفت: استان کرمان در رعایت پروتکل‌های بهداشتی جزو استان‌های برتر کشور است.

وی در خصوص شایعه تعطیلی اصناف گفت: تاکنون هیچ موضوعی از تعطیلی اصناف و محدودیت تردد جاده‌ای مطرح نیست و محدودیت‌ها طبق طرح جامع هوشمند اعمال می‌شود.

به گزارش روابط عمومی استانداری کرمان، محمدرضا علیزاده مدیرکل فرهنگ و ارشاد اسلامی استان کرمان نیز در این جلسه گفت: بحث تعامل و هماهنگی بین دستگاه‌های اجرایی و رسانه‌های استان کرمان در راستای اهداف و وظایف و شفاف‌سازی و تبیین نقش دستگاه‌ها در شورای اطلاع‌رسانی مطرح است.

وی ادامه داد: هرچه بیشتر و شفاف‌تر مسائل و نقاط قوت را بیان کنیم، شاهد اعتماد بیشتر مردم در جامعه خواهیم بود.

علیزاده ابراز داشت: با توجه به کمبود بارندگی و خشکسالی بحث بحران آب در دستور کار شورای اطلاع‌رسانی استان کرمان قرار گرفته که باید رسانه‌ها به آن بپردازند.

اخبار شرق استان

نمایندگی اداره آموزش وپرورش عشایری ریگان افتتاح شد

با حضور امام جمعه، معاون آموزشی نمایندگی آموزش وپرورش عشایری استان ومعاونان فرماندار، نمایندگی اداره آموزش وپرورش عشایری ریگان افتتاح شد.

هادی ابراهیمی، معاون آموزشی نمایندگی، آموزش وپرورش عشایری استان کرمان گفت: شهرستان ریگان بیشترین دانش آموز عشایر را در استان کرمان دارد.

هادی ابراهیمی تصریح کرد :در شهرستان ریگان ۵۳واحد آموزشی در حوزه عشایری ریگان وجود دارد که ۱۹۷۰دانش آموز در این واحدهای آموزشی مشغول به تحصیل هستند.

او عنوان کرد: با تلاش‌های صورت گرفته امکانات لازم به عشایر شهرستان اختصاص خواهد یافت و ایجاد نمایندگی اداره آموزش وپرورش عشایری شهرستان ریگان از ضروریات بود.

ابراهیمی فاصله بین مدارس عشایری شرق استان را ۳۷۰کیلومتر برشمرد و گفت:در شرق استان ۱۰۰واحد آموزشی وجود دارد.

امام جمعه ریگان در این مراسم گفت:نمایندگی آموزش وپرورش استان توجه ویژه‌ای به شهرستان ریگان داشته باشد.

حجت الاسلام حبیب رضا زاده خواستار احداث واحد آموزشی ویژه دختران در مناطق عشایری ریگان شد و گفت:استعدادهای خوبی در دانش آموزان عشایر وجود دارد که توجه ویژه مسئولان را می‌طلبد.

شعبان بلوریان، معاون سیاسی اجتماعی فرماندار ریگان هم با اشاره به شرایط شهرستان خواستار افزایش امکانات آموزشی در حوزه عشایری ریگان شدو افزود: طراحی نمودار نمایندگی آموزش وپرورش عشایری ریگان از ضروریات است.

در این مراسم محمد سلطان آبادی به عنوان مدیر نمایندگی اداره آموزش وپرورش عشایری ریگان معرفی شد.

ایستگاه راه آهن فهرج افتتاح شد

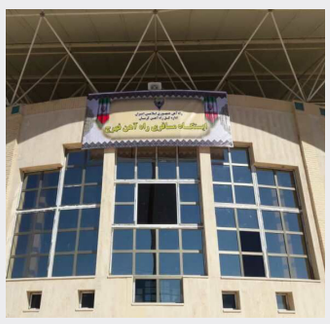

به گزارش ایرنا، ایستگاه راه آهن شهرستان فهرج با اعتباری بالغ بر هشت میلیارد تومان به وسعت یک هزار و ۵۵۰ متر مربع احداث شده که با تامین اعتبار چهار میلیارد تومان دیگر، بخش محوطه سازی این ایستگاه نیز در آینده عملیاتی می شود.

همچنین در سفر زینی وند به شهرستان فهرج، گلخانه ۱.۲ هکتاری این شهرستان با چهار میلیارد تومان سرمایه گذاری که سه میلیارد تومان در قالب تسهیلات و یک میلیارد تومان آورده سرمایه گذار با ۱۵ نفر اشتغال زایی افتتاح شد.

استاندار کرمان در ادامه سفر خود به شرق کرمان، با حضور در روستای محمودآباد چاهدگال از توابع شهرستان فهرج در انتهای مرزهای شرقی استان کرمان، با امام جمعه اهل سنت و تعدادی از اهالی این منطقه دیدار و گفت‌وگو کرد و در جریان مسائل و مشکلات مردم این منطقه قرار گرفت.

مرکز بهداشتی درمانی روستای علی آباد چاهدگال فهرج با ۳۶۷ متر مربع زیربنا و هفت خانه پزشک با سه میلیارد و ۵۰۰ میلیون تومان اعتبار توسط استاندار کرمان و با حضور مسئولان محلی و مردم این منطقه افتتاح شد.

اینترنت پرسرعت علی آباد چاهدگال نیز با دستور استاندار پس از ۲ ماه با نصب تجهیزات و هزینه ۲ میلیارد تومان به بهره برداری رسید.

مولوی شهیکی امام جمعه اهل سنت منطقه محمدآباد نیز در آخرین نقطه مرز شرقی استان کرمان با تقدیر از سفر استاندار، تکمیل جاده این روستا را خواستار شد که استاندار دستورات لازم در این راستا صادر کرد.

زینی وند همچنین از افزایش و تقویت اعتبارات شهرستان فهرج در بودجه ۱۴۰۰ خبر داد.

استاندار کرمان با حضور در محل شهادت سروان هادی رئیسی در چاهدگال فهرج، یاد و خاطره این شهید والامقام و شهدای امنیت را گرامی داشت و خون مطهر شهدا را تضمین کننده امنیت ایران اسلامی دانست.

زینی وند در ابتدای سفر به شهرستان فهرج با حضور در گلزار شهدا نسبت به مقام والای شهدا ادای احترام کرد.

استاندار کرمان امروز در چهارمین حضور خود در شرق استان کرمان به شهرستان های ریگان، فهرج و نرماشیر سفر کرده است.

رییس دادگستری ریگان خبر داد:

صلح و سازش چهار طایفه رهاورد همایش سران طوایف شرق استان کرمان اعلام شد

رییس دادگستری شهرستان ریگان با اشاره به اثرات ماندگار میثاق نامه عدالت و امنیت پایدار در این شهرستان شرقی استان کرمان، گفت: در جریان برگزاری چهارمین گردهمایی علماء و سران طوایف جنوب و شرق استان صلح و سازش بین چهار طایفه در شرق استان کرمان برقرار شد.

به گزارش ایرنا، امین سلطانی زرندی شامگاه پنجشنبه در تشریح این خبر به رسانه ها با اشاره به این مطلب که صلح و سازش ایجاد بین دو طایفه پس از ۱۳ سال حاصل شده است، افزود: در جریان یک پرونده قتل، متهم ۱۳ سال در زندان بوده است و برغم پرداخت مبلغی معادل ۱۰ میلیارد ریال موفق به جلب رضایت اولیای دم نشده بود که در قالب میثاق نامه عدالت و امنیت پایدار و با همکاری ریش سفیدان و سران قبائل این منطقه، صلح وسازش بین این دو طایفه برقرار و مبالغ پرداختی از سوی خانواده قاتل نیز به آنها بازگردانده شد.

وی ادامه داد: صلح و سازش دیگر نیز در بین دو طایفه برقرار شده که به دلیل اختلافات خانوادگی سالهای متمادی درگیر منازعات مختلف بوده اند.

رییس دادگستری شهرستان ریگان تصریح کرد: در راستای برگزاری چهارمین گردهمایی علماء و سران طوایف شرق استان کرمان طی هفته جاری عاملان دو قتل دیگر نیز از سوی سران طوایف شرق استان به دستگاه قضایی معرفی شده اند.

سلطانی زرندی تاکید کرد: نقش سران طوایف جنوب و شرق استان در مراحل تحقیق، شناسایی و دستگیری عاملان رخدادهای امنیتی، پیشگیری از منازعات قومی و تحویل سلاح های غیرمجاز نقشی برجسته و اثرگذار است که به برکت میثاق نامه عدالت و امنیت پایدار حاصل شده است.

میثاق نامه عدالت و امنیت پایدار به اهتمام دادگستری کل استان کرمان پایه گذاری شده و با همراهی و همکاری اعضای شورای تامین و سران طوایف، معتمدان، متنفذین و ریش سفیدان جنوب و شرق استان در حال اجراست.

مدیر کل راهداری استان کرمان:

۳ درصد تلفات جاده‌ای استان کرمان مربوط به قاچاق سوخت و انسان است

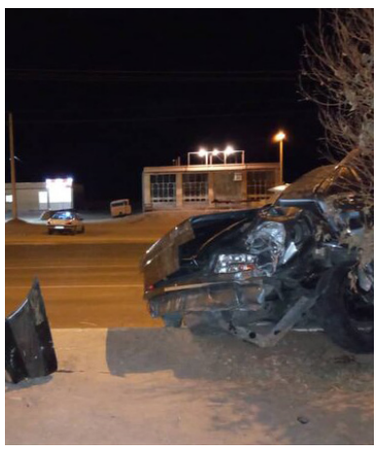

مدیر کل راهداری و حمل و نقل جاده‌ای استان کرمان یکی از مشکلات استان را قاچاق سوخت و انسان اعلام کرد و گفت: در کل استان کرمان در ۱۱ ماهه سال‌جاری ۴۱۸ فقره فوتی به دلیل حوادث ترافیکی داشتیم که نسبت به مدت مشابه سال گذشته شاهد کاهش ۱۹ درصدی هستیم که حدود ۳ درصد از تلفات جاده‌ای استان مربوط به قاچاق سوخت و انسان است که اگر آمار فوتی این دسته را در آمار تصادفات منجر به فوت استان لحاظ نکنیم، امسال ۲۰ درصد کاهش فوتی داشته‌ایم.

"علی سیدعلیخانی" چهارم اسفندماه در سی و چهارمین جلسه کمیسیون مدیریت اجرایی ایمن حمل و نقل استان کرمان با حضور رییس پلیس راه کشور گفت: در شمال استان کرمان به دلیل شیوع کرونا در ۱۱ ماهه امسال سفرها ۱۹ درصد و تعداد مسافر ۲۱ درصد کاهش یافته‌اند.

وی افزود: در ۱۱ ماهه امسال ۲۹.۵ میلیون تن بار در جاده‌های استان حمل شده که در این زمینه جزی استان‌های اول کشور هستیم اما در مقایسه با بازه زمانی مشابه سال گذشته ۱۶ درصد کاهش داشته‌ایم.

مدیر کل حمل و نقل جاده‌ای و راهداری استان کرمان یکی از مشکلات استان را قاچاق سوخت و انسان اعلام کرد و افزود: در کل استان کرمان در ۱۱ ماهه سال‌جاری ۴۱۸ فقره فوتی به دلیل حوادث ترافیکی داشتیم که نسبت به مدت مشابه سال گذشته شاهد کاهش ۱۹ درصدی آن هستیم که حدود ۳ درصد از تلفات استان مربوط به قاچاق سوخت و انسان است که اگر آمار فوتی این دسته را در آمار تصادفات منجر به فوت استان لحاظ نکنیم، امسال ۲۰ درصد کاهش فوتی داشته‌ایم.

وی با بیان اینکه ۵۳ درصد سوانح جاده‌ای در محورهای اصلی استان رخ داده‌اند، اظهار کرد: محور کرمان – باغین بیشترین تردد در استان کرمان دارد. محور هفت باغ علوی کرمان نیز یکی از پرترددترین و پرتصادف‌ترین محورهای استان کرمان بود که با اقدامات صورت گرفته اکنون تصادفات آن کاهش پیدا کرده است.

سیدعلیخانی ادامه داد: در ۱۱ ماهه امسال محور کرمان – ماهان – بم پرتلفات‌ترین محور استان است و پس از آن سه راهی بهرامجرد – بافت، باغین – سیرجان، سیرجان – شهربابک در رتبه‌های بعدی قرار دارند.

وی با اشاره به میزان تلفات جاده‌ای در نقاط حادثه‌خیز عنوان کرد: ۱۲۵ نقطه پرحادثه در استان در سال گذشته شناسایی شد که ۶ نقطه آن پرتصادف است.

رییس کل دادگستری استان کرمان:

آزادی ۲۰ زندانی به مناسبت روز پدر

رییس کل دادگستری استان کرمان با اشاره به برگزاری جشن های گلریزان در ماه مبارک رمضان در تمامی شهرستان های استان، گفت: چهارمین مرحله نهضت آزادسازی زندانیان جرایم غیرعمد و مالی در مکتب سردار سپهبد شهید حاج قاسم به مناسبت ولادت حضرت علی (علیه السلام) و روز پدر با آزادی ۲۰ مددجوی زندان های استان اجرا خواهد شد.

"یدالله موحد" در نشست هیئت امنای ستاد دیه استان کرمان افزود: ستاد دیه پرچمدار و متولی اصلی آزادسازی زندانیان جرایم غیرعمد است و در سال جاری در قالب نهضت آزادسازی زندانیان در مکتب حاج قاسم موفق به جلب همکاری مجموعه های متعدد از جمله اقشار مختلف بسیج، سپاه، مجمع مداحان و سایر مجموعه ها شده و اقدامات بسیار خوبی را در راستای اجرای ماموریت های قانونی خود به انجام رسانده است.

وی افزود: ستاد دیه استان کرمان تجربیات بسیار خوبی برای برگزاری جشن های گلریزان با رعایت دستورالعمل های بهداشتی دارد و از این رو باید برنامه ریزی های لازم برای برگزاری جشن های گلریزان صورت گیرد.

موحد تصریح کرد: کمک های مردمی به ستاد دیه در قالب جشن های گلریزان، نشان دهنده پایگاه اجتماعی اقدامات این ستاد و موجب برکت بسیار زیادی در اجرای برنامه های مورد نظر در زمینه آزادی زندانیان جرایم غیرعمد است.

همچنین مدیرعامل ستاد دیه استان کرمان در این نشست گفت: به مناسبت ولادت امیرالمومنین حضرت علی (علیه السلام) زمینه آزادی ۲۰ نفر از مددجویان جرایم غیرعمد استان کرمان فراهم شده است.

"سیدحجت الله موسوی قوام" افزود: مجموع بدهی این مددجویان ۱۵ میلیارد و ۴۶۳ میلیون تومان بوده که ۱۴ میلیارد تومان جلب رضایت شکات انجام شده و تعدادی از مددجویان نیز توان پرداخت بخشی از بدهی خود به مبلغ ۴۲۳ میلیون تومان را داشته اند.

وی بیان کرد: به منظور آزادی ۲۰ نفر از مددجویان جرایم غیرعمد زندان های استان کرمان به مناسبت روز پدر، ۳۸۵ میلیون تومان تسهیلات نیز پرداخت شده است و تعدادی نیز با استفاده از کمک های ویژه ستاد دیه مرکز آزاد خواهند شد.

موسوی قوام ادامه داد: در حال حاضر ۱۸۷ مددجوی جرایم غیرعمد در زندان های استان کرمان حضور دارند.

کارشناس پیش بینی هواشناسی کرمان:

کم بارشی شدید و تهدید منابع آب را در استان کرمان

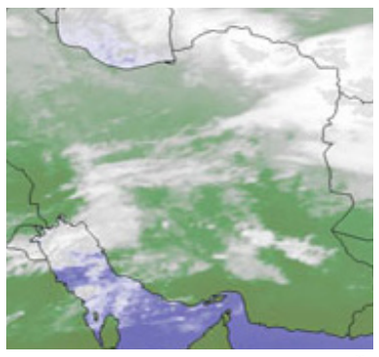

کارشناس پیش بینی اداره کل هواشناسی استان کرمان با اشاره به اینکه در هفته آینده بارش پراکنده و در ماه های اسفند و فروردین ۱۴۰۰ بارش در استان خواهیم داشت اما جبران کمبودها نمی شود، گفت: کم بارشی شدید در استان و تهدید منابع آب را شاهد هستیم.

"مریم سلاجقه" در گفت و گو با ایسنا درباره میزان بارندگی در استان کرمان در سال جاری اظهار کرد: میزان بارش ها از ابتدای سال زراعی جاری(ابتدای مهرماه) تا ۲۳ بهمن ماه جاری ۲۵,۷ میلیمتر بوده است.

وی با اشاره به اینکه میزان بارش بلندمدت در استان ۶۹,۵ میلیمتر بوده، افزود: در سال زراعی گذشته تا ۲۳ بهمن ماه ۱۰۷,۵میلیمتر بارندگی در استان کرمان داشته ایم و میزان بارش ها در سال جاری نسبت به بلندمدت ۶۳ درصد کاهش داشته است.

سلاجقه تصریح کرد: میزان بارش ها در سال زراعی جاری در استان کرمان نسبت به سال گذشته ۷۶ درصد کاهش داشته و از نظر تامین سال آبی، ۱۹ درصد امسال تامین شده است.

کارشناس پیش بینی هواشناسی استان کرمان بیان کرد: پیش بینی می شود یکی دو بارش تا پایان سال زراعی جاری در استان داشته باشیم اما کمبود بارش ها را جبران نمی کند.

وی با اشاره به اینکه در هفته آینده بارش پراکنده و در ماه های اسفند و فروردین ۱۴۰۰ بارش در استان خواهیم داشت اما جبران کمبودها نمی شود، گفت: کم بارشی شدید در استان و تهدید منابع آب را شاهد هستیم.

سلاجقه در ادامه درباره تغییر اقلیم اظهار کرد: تغییر اقلیم اتفاق افتاده و اثرات تغییر اقلیم یا بارش های خیلی شدید(سیل ها و بارش های سنگین در گوشه و کنار دنیا) و یا وقوع دماهای خطرناک حداکثر زیاد و خیلی کم است.

وی با اشاره به اثرات دورپیوندها بر روی یکدیگر در هواشناسی گفت: دورپیوندی پدیده هایی است که روی هم اثر می گذارند مثل ال نینو و ... و تغییرات در هر کدام از این پدیده ها، روی بارش در کشور ما نیز اثر می گذارد.

سلاجقه با بیان اینکه چاره ای جز سازگاری با تغییر اقلیم نداریم و با اشاره به راهکارهایی در این زمینه، اظهار کرد: باید متناسب با اقلیم، نوع کشت را تغییر دهیم تا ضررهای کمتری ببینیم؛ باید ساختمان سازی ها تغییر کند و آلاینده های صنعتی کنترل شود.

سخن دل

چشمی به درگاه و نگاهی روی در مانده
فصلی پر از بغض و زنی تنها و درمانده

بختی سیاه و چشم‌هایی غرق ماتم
سهم تمام دختران بی پدر مانده

یک جانماز و چفیه و یک جفت پوتین
ارث سیاه مادران چشم تر مانده

از قصه‌های درد، راه بی‌سرانجام
همسنگری زخمی اسیری پشت سر مانده

صد بال زخمی، کاروانی کوچ کرده
سهم پرستوهای لال از سفر مانده

در خاکریز استخوانش جنگ باقیست
مردی فلج با ترکشی که در کمر مانده

از برگ برگ دفتر او می‌چکد خون
اشک خشاب خالی و فریاد فرمانده

کابوس گاز خردل و خمپاره و خون
فرمانده تشنه، سپاه بی‌نفر مانده

میدان مین و خاکریز تشنه خون
دست قلم با خاطرات در خطر مانده

از قصه‌ی پرواز مرغان مهاجر
مرغی نحیف و لاغر و یک مشت پر مانده

شاعر: سید رضا موسوی

ورزشی

تساوی کار تیم فوتبال وچان کردستان را برای قهرمانی لیگ برتر سخت کرد

تیم وچان کردستان در ادامه رقابت‌های فوتبال لیگ برتر بانوان کشور، امروز میزبان قهرمان فصل قبل، تیم شهرداری بم بود که در پایان به نتیجه‌ای بهتر از تساوی دست پیدا نکرد.

سفیدپوشان وچان که به عنوان تیم دوم گروه دوم رقابت های فوتبال لیگ برتر بانوان به مرحله نهایی صعود کرده‌اند برای قهرمانی کار سختی پیش رو دارند.

آنها در این مرحله یک باخت و یک تساوی داشته‌اند و هم اکنون در رده سوم جدول چهار تیمی بازی ها قرار دارند.

وچان هفته اول این رقابت ها را با شکست مقابل تیم سیرجان پشت سر گذاشت و این هفته هم توانست با تساوی صفر بر صفر در خانه خود تنها یک امتیاز بازی را به دست آورد.

اما حریف وچانی‌ها و قهرمان فصل قبل رقابت‌ها هم که چند فصل است به پیروزی‌های سریالی دست یافته، همچنان مدافع عنوان قهرمانی است و هفته قبل سپاهان را با نتیجه ۲ بر صفر شکست داد.

تقابل قبلی این ۲ تیم در فصل قبل در ورزشگاه ملک نیا سنندج اتفاق افتاد و وچان آن دیدار را با نتیجه ۳ بر ۲ واگذار کرده بود.

قضاوت بازی امروز را مائده جعفری برعهده داشت و بهاره سیفی و نیلوفر محمدی کمک های اول و دوم و زهره اسکندری به عنوان داور چهارم حضور داشت.

قهرمانی برایمان سخت شد

سرمربی تیم وچان کردستان در گفت و گو با خبرنگار ایرنا اظهار داشت: امروز بازی فوق العاده ای را شاهد بودیم و تنها گلزنی را کم داشتیم و بازیکنان ما نتوانستند از موقعیت‌های خود برای گل استفاده کنند.

فاطمه صادقی با بیان اینکه ۲ موقعیت مسلم گل از دست بازیکنان وچان رفت، گفت: به جرأت می توانم بگویم که بهترین عملکرد فصل را در بازی امروز داشتیم و اگر عدالتی بود باید تیم ما برنده بازی می شد.

وی در پاسخ به حساسیتهای داوری این بازی گفت: خطا گرفتن و جهت‌دهی‌هایی را در بازی شاهد بودیم ولی در صحنه‌های حساس اشتباه داوری اتفاق نیفتاد.

صادقی با بیان اینکه تساوی امروز قهرمانی را برایمان سخت کرد، افزود: ممکن است در فوتبال هر اتفاقی بیفتد چراکه ما تیم ما فوق‌العاده عمل می کند و اگر می‌توانست تمرکز کافی روی توپ های آخر داشته باشد بازی بهتری داشتیم.

وی یادآور شد: با این وجود تمامی تاکتیک هایی را که به آنها آموزش داده بودیم در زمین پیاده کردند.

جای اشتباه نداریم

زهرا قنبری رکورددار گلزنی در این فصل از رقابت‌های فوتبال لیگ برتر بانوان کشور هم که در تیم وچان توپ می‌زند امروز در مقابل تیم فصل قبل خود صف‌آرایی کرد.

زهرا قنبری کاپیتان وچان با ۱۹ گل زده در این رقابتها، این بازی را همانند بازی های قبلی دانست و گفت: سعی داشتم همچنان در زمین تاثیرگذار باشم و بچه‌های ما هم فوق‌العاده عمل کردند.

وی گفت: بازی بسیار سنگینی را امروز شاهد بودیم و موقعیت‌های زیادی را برای گل داشتیم و بازی پاپایی را به نمایش گذاشتیم و به نظر من عادلانه‌ترین نتیجه همین تساوی بود.

طلوع بم

هفته نامه خبری– تحلیلی– سیاسی و فرهنگی

صاحب امتیاز و مدیر مسئول: رضا رحیم نژاد **سردبیر:** محمدجواد رحیم نژاد **مدیر داخلی:** صادق ملایی **مدیر اجرایی و رییس سازمان آگهی ها:** سعید افروغ **چاپ:** طاها – کرمان **مدیر بم تیوی:** محمدحسین خراسانی نژاد **عکاس:** علی معتمدی

جهت عضویت در کانال تلگرام طلوع بم و دریافت آخرین اخبار و عکس ها و ویدئوی های استان کرمان می توانید بعد از به روز کردن تلگرام خود شناسه @Toluebam را در تلگرام جست و جو کنید و یا به آدرس www.telegram.me/Toluebam رفته و عبارت JOIN را کلیک کنید. همچنین شما می توانید عکس ها وگزارشات خود از اخبار، وقایع و مشکلات شهری که در آن زندگی می کنید را به پیامگیر طلوع بم در تلگرام با شماره: ۰۹۲۱۰۴۲۸۳۷۹ جهت پیگیری و درج در نشریه بفرستید.

نشانی: بم، بلوار امام خمینی (ره) – نبش کوچه ۷ (روبروی بم تحریر) تلفن همراه: ۰۹۲۱۰۴۲۸۳۷۹ تلفن سازمان آگهی ها: ۰۹۲۱۷۸۲۳۰۳۰ تلفاکس: ۰۳۴-۴۴۳۲۰۱۹۵ صندوق پستی- بم : ۷۶۶۱۱۱۱۱۱

هفته نامه محلی استان کرمان - خبری، تحلیلی، سیاسی و فرهنگی

سال سیزدهم ■ شماره ۲۵۱ ■ سه شنبه ۵ اسفند ۱۳۹۹ ■ قیمت: ۲۰۰۰ تومان

ناگهان امید

گفت‌وگو با یکی از پرستاران بخش کرونا در بم پس از دریافت واکسن

طلوع بم – سعید افروغ: یک سال از شیوع کرونا در ایران می‌گذرد و واکسیناسیون علیه این بیماری از اواخر بهمن در ایران آغاز شده است. در بم نیز همزمان با سراسر کشور سی نفر از کادر درمان داوطلب در بیمارستان پاستور اولین دوز از این واکسن را دریافت کردند. یکی از دریافت کنندگان واکسن در بم که ۳۲ سال سن و ۹ سال سابقه کار دارد؛ الهه نعمتی سرپرستار بخش ای سی یو کرونا است که بیش از شش ماه در این بخش مشغول فعالیت است.

برای انجام گفت‌وگویی کوتاه با خانم نعمتی راهی بیمارستان پاستور شدم. ورود و خروج بیمارستان با وسواس شدیدی کنترل می‌شد. بعد از هماهنگی با نگهبان وارد شدم و به سمت ساختمان اداری رفتم. در کنار نیروهای بهداشتی که خارج از مراکز درمانی در حال مبارزه با شیوع کرونا هستند؛ بیمارستان پاستور بم مرکز اصلی مبارزه و درمان بیماران کرونایی است. در طول مسیر، کادر بیمارستان از انتظامات گرفته تا کارمندان اداری و خدمات تا کادر درمان را دیدم که همچنان با انگیزه و پرشتاب و پرتلاش به چشم می‌آمدند.

در اتاق نشسته بودم که پس از مدتی کوتاه خانم نعمتی هم آمد. در همان برخورد اول دیدم که روحیه بسیار بالایی دارد و بعد از کمی گفتگوی کوتاه در باره وضعیت کلی بیمارستان، از علت داوطلب شدنش برای دریافت واکسن روسی پرسیدم که با کمی مکث گفت: در وهله اول باید این بیماری کنترل شود و نمی‌شود همیشه در محدودیت ماند و با توجه به اینکه من در بخش کووید ۱۹ کار می‌کنم حتی در خانه هم از خانواده به دور هستم و ارتباطم با دیگران نیز محدود یا مختل شده و با خودم فکر کردم که اگر واکسن بزنم شاید حداقل بتوانم کمی از اضطراب همسر و دخترم و خانواده‌ام کم کنم. در وهله دوم وقتی مطلع شدم که مجله لنست تاثیرپذیری این واکسن را ۹۱ درصد اعلام کرده بیشتر برای انجام این کار داوطلبانه مطمئن شدم. اگر تاکنون واکسن ایرانی هم تاییدیه‌های لازم را گرفته بود من تزریق می‌کردم.

از تزریق واکسن کاملا راضی به نظر می‌رسید و به جز یک علائم مختصر سرماخوردگی و بدن درد خفیف عوارض دیگری برایش نداشته است. یک هفته با خانواده در خصوص واکسن تبادل نظر کرده و آنها هم کاملا موافق تزریق واکسن بوده‌اند. دوری زیاد از خانواده و دغدغه آنها در خصوص سلامت فرزندشان دلایل اصلی موافقت آنها بود. از حسی که زمان تزریق واکسن هم داشت پرسیدم که گفت: این سوال را دیگران هم زیاد می پرسند. در واقع کمی استرس داشتم اما پس از تزریق خیلی زود برطرف شد.

با خانم نعمتی این پرستار جوان و با انگیزه بمی کمی هم درخصوص حال و هوای بخش کرونای پاستور صحبت کردم. امیدوارانه به حمایت همه جانبه دانشگاه علوم پزشکی و بیمارستان اشاره کرد و گفت: شاید در اوایل کرونا همه می‌ترسیدیم اما بعد از مدتی متوجه شدیم که فقط در صورت عدم رعایت پروتکلهای بهداشتی مبتلا می‌شویم. درست است که ما در بخش کرونا کار می‌کنیم و احتمال ابتلا به کرونا در این بخش بالاست اما حتی در همین بخش هم در صورت رعایت می‌توانیم از مبتلا شدنمان جلوگیری کنیم. هم خودم و هم همکارانی دارم که با وجود اینکه در بخش کرونا کار می‌کنیم اما هنوز خدا را شکر به کووید ۱۹ مبتلا نشدیم. این نکته مهمی است که مردم باید بدانند که با رعایت نکات بهداشتی هیچ خطری تهدیدشان نمی‌کند.

وی پس از کمی مکث ادامه می‌دهد: بهرحال من و همکارانم در بیمارستان سختی این کار را پذیرفته‌ایم و آمده‌ایم تا نهایت تلاشمان را برای نجات جان بیماران کرونایی انجام دهیم. اما چه خوب است مردم کاری کنند که مبتلا نشوند و اصلا لازم نباشد که راهی بیمارستان شوند. وقتی که در آذرماه میزان فوتی‌ها در بم افزایش پیدا کرد ناراحتی و جو روانی که روی ما بود بیشتر شد. بیمارانی داشتیم که ریه آنها نود درصد درگیر شده بود و عملا کاری نمی‌شد کرد و این برای ما ناراحت کننده بود. این بحرانها باعث شد یاد بگیریم که چطور استرس خود را در شرایط سخت کنترل کنیم.

وقتی خواستم یکی از خاطراتش را بگوید چهره‌اش کمی بغض آلود شد و گفت: دو بیمار کمتر از پنجاه سال با درگیری ریه بسیار بالا داشتیم که خیلی روحیه خوبی داشتند و خیلی تلاش کردند که زنده بمانند....(کمی مکث و اشکهایی که جاری می‌شوند) .... ولی فوت کردند. تلاششان برای زنده ماندن هنوزم در خاطرم باقی مانده است.

لحظاتی صبر کردم تا کمی آرام شود و خودش ادامه دهد. نفس عمیقی کشید و گفت: از مردم عاجزانه می‌خواهم هم مراقب خود و خانواده‌شان باشند و هم به خاطر دیگر افراد جامعه رعایت کنند. کادر بهداشت و درمان و خانواده آنها را نیز دریابند. یک سال است که کار و زندگی برای ما مشکل‌تر شده است. کسبه خیلی مراقبت کنند تا در آخر سال دچار محدودیتهای شدید نشویم. بازارها شلوغ‌تر شده‌اند و میزان رعایت پروتکلها کاهش پیدا کرده است. حتما ماسک بزنیم و فاصله فیزیکی را به بهترین شکل ممکن رعایت کنیم. با آغاز واکسیناسیون در کشور امیدی در دل مردم شکل گرفته است. کاری نکنیم که درگیر پیک چهارم شویم. بهرحال چیزی که مهمتر است رعایت پروتکلهای بهداشتی در جامعه است نه صرفا واکسیناسیون. به گفته مقامات وزارت بهداشت حداقل یک سال دیگر زمان می‌خواهیم تا اکثر جمعیت کشور واکسن بزنند.

خانم نعمتی در پایان صحبتهایش از دکتر اویسی رییس دانشگاه و دکتر قدم‌زاده رییس بیمارستان پاستور و همچنین خانم حسنی مترون بیمارستان قدردانی کرد و گفت: درست است که در هر اداره و سازمانی کاستیهایی وجود دارد اما آنها واقعا ما را حمایت کردند و پا به پای ما اینجا کار می‌کنند. من آرزو می‌کنم هر چه سریعتر کرونا تمام شود.

۸۳ درصد اقتصاد استان کرمان تحت تاثیر همه‌گیری کرونا قرار گرفته است

رئیس سازمان مدیریت و برنامه‌ریزی استان کرمان با بیان اینکه ۸۳ درصد اقتصاد استان تحت تاثیر همه‌گیری کرونا قرار گرفته است، گفت: «بخش‌های املاک و مستغلات، حمل و نقل، آموزش، ساختمان، خدمات مرتبط با هتلداری و رستوران‌ها، عمده‌فروشی، بخش کشاورزی و تولید محصولات غذایی و آشامیدنی در استان ۹۰ درصد تحت‌تاثیر منفی کرونا قرار گرفتند».

به گفته‌ی وی، ۱۳ درصد اقتصاد استان از این همه‌گیری بی‌تاثیر بوده یا تاثیر همه‌گیری بر آن‌ها خیلی کم بوده است، از طرفی همه‌گیری کووید ۱۹ بر بعضی فعالیت‌ها از جمله تولید دارو و فرآورده‌های شیمیایی و بهداشتی تاثیر مثبت داشته است.

به گزارش فردای کرمان به نقل از روابط عمومی سازمان مدیریت و برنامه‌ریزی استان کرمان، جعفر رودری با بیان این که جمعیت شاغل استان بیش از ۸۷۳ هزار نفر است، گفت: «تعداد بیکاران در استان کرمان بالغ بر ۱۲۰ هزار نفر برآورد می‌شود».

وی خاطرنشان کرد: «کرمان به دلیل ویژگی‌های خاص اقتصادی دارای سهم بالایی در اشتغال بخش کشاورزی است به طوری که قریب به ۳۷ درصد اشتغال استان در این بخش قرار دارد و بیش از ۲۰ درصد اقتصاد استان در اختیار بخش کشاورزی است».

وی با بیان این که ۱۶ درصد اقتصاد استان در اختیار بخش معادن است، گفت: «قریب ۴۵ درصد ارزش افزوده‌ی استان کرمان مستقیم در این دو بخش متمرکز شده است».

رئیس سازمان مدیریت و برنامه‌ریزی استان کرمان افزود: «علی‌رغم این که در بخش معدن، حدود ۴۰ درصد ارزش افزوده‌ی معادن غیرنفتی کشور در استان کرمان است سهم کرمان از تولید محصولات فلزی ساخته شده به جز ماشین‌آلات و تجهیزات پایین بوده و نتوانستیم متناسب با سهم و جایگاه معادن غیرنفتی کشور صنایع فرآوری پایین‌دستی و تکمیل زنجیره‌های تولید را برقرار کنیم».

وی یکی از چالش‌های بخش صنعت را تمرکز رشته‌ی فعالیت‌ها و بنگاه‌ها همچنین جغرافیای فعالیت آن‌ها دانست و گفت: «این صنایع مربوط به تولید فلزات اساسی و چند واحد بزرگ مونتاژ خودرو، لاستیک و سیمان است که در چند شهرستان مشغول به فعالیت بوده و چالش مهمی که وجود دارد این است صنایع، ارتباط ضعیفی با دیگر بخش‌های صنعتی اقتصادی استان بالاخص در صنایع کوچک و متوسط ایجاد کرده‌اند و اکثراً به صورت کامل توسط بخش خصوصی ایجاد نشده‌اند».

رودری تاکید کرد: «عدم شکل گیری بنگاه‌های کوچک و متوسط به عنوان یک شکاف جدی در فرآیند رشد و توسعه و تعاملات زنجیره‌ای فعالیت‌های صنعتی استان است».

وی در ادامه با اشاره به بررسی‌های انجام شده در خصوص تاثیر همه‌گیری کرونا بر تولید استان گفت: «۸۳ درصد اقتصاد استان تحت تاثیر همه‌گیری کرونا قرار گرفته و تقریبا ۱۳ درصد اقتصاد استان از این همه‌گیری بی‌تاثیر بوده یا تاثیر همه‌گیری بر آن‌ها خیلی کم بوده است، از طرفی همه‌گیری کووید ۱۹ بر بعضی فعالیت‌ها از جمله تولید دارو و فرآورده‌های شیمیایی و بهداشتی تاثیر مثبت داشته است».

رئیس سازمان مدیریت و برنامه‌ریزی استان کرمان خاطرنشان کرد: «در مقایسه با متوسط کشور، استان کرمان یک واحد درصد، کمتر از همه‌گیری کرونا تاثیر پذیرفته و دلیل اصلی آن ساختار ویژه‌ی اقتصادی استان است».

وی افزود: «بخش‌های املاک و مستغلات، حمل و نقل، آموزش، ساختمان، خدمات مرتبط با هتلداری و رستوران‌ها، عمده‌فروشی و خرده‌فروشی، بخش کشاورزی و تولید محصولات غذایی و آشامیدنی در استان ۹۰ درصد تحت‌تاثیر منفی کرونا قرار گرفتند».

رودری ادامه داد: «همه‌گیری کرونا قریب به شش درصد در بخش کشاورزی، ۲۴ درصد در بخش صنعت و بیش از ۷۰ درصد در بخش خدمات تاثیرگذار بوده است».

وی بالاترین تاثیر همه‌گیری کرونا را بر اشتغال استان قریب به ۷٫۵ درصد و بالغ بر ۶۵ هزار و ۵۰۰ فرصت شغلی در بخش‌های ساختمان، حمل و نقل، کشاورزی، عمده‌فروشی و خرده‌فروشی، معادن، فعالیت‌های فرهنگی – ورزشی و سایر فعالیت‌های خدماتی بیان کرد و گفت: «بر اساس آخرین گزارش، تاثیر اولیه‌ی همه‌گیری کرونا بر کاهش نرخ فعالیت‌های اقتصادی استان به گونه‌ای بود که از زمستان سال ۱۳۹۸ نرخ فعالیت اقتصادی ۴۰٫۸ درصد اعلام شده بود در بهار ۹۹ که شرایط حاکم بر فعالیت‌های اقتصادی استان در شرایط بسیار بدتری به لحاظ محدودیت‌های همه‌گیری کرونا حاکم بود به ۳۹٫۱ درصد کاهش پیدا کرد که طی آن ۳۹ هزار و ۶۲۴ نفر از جمعیت نیروی کار خارج و به جمعیت غیرفعال استان پیوستند».

رئیس سازمان مدیریت و برنامه‌ریزی استان با اشاره به نسبت اشتغال که میزان جمعیت شاغل را در جمع کل جمعیت در سن کار استان نشان می‌دهد، بیان کرد: «این نسبت از ۳۶٫۴ در زمستان ۱۳۹۸ به ۳۵٫۱ درصد در بهار ۱۳۹۹ کاهش پیدا کرد که به واسطه‌ی آن حدود ۳۰ هزار و ۵۰۰ نفر کار خود را از دست دادند اما با بهبود نسبی شرایط در پاییز ۹۹ به ۳۵٫۵ درصد و کاهش اشتغال نیز به ۲۱ هزار و ۱۲۳ نفر رسید».

وی ادامه داد: «با توجه به کاهش نرخ فعالیت نرخ تکفل شغلی که بیانگر میزان بار مربوط به افراد غیرشاغل بر دوش هر فرد شاغل است، افزایش پیدا کرده و در شرایطی که قدرت خرید به‌واسطه‌ی تورم کاهش پیدا کرده است، افزایش بار تکفل شغلی به منزله‌ی افزایش سطح فقر مطلق و مشکلات معیشتی برای بخش بیشتری از جامعه است».